ЗВЁЗДЫ ДЕТЯМ

Благотворительный фонд
Александра Кержакова

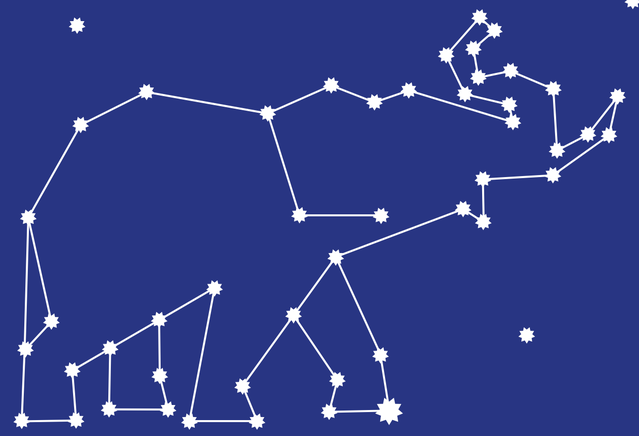

ГОДОВОЙ ОТЧЕТ
2022

НАШ ФОНД

Благотворительный фонд «Звёзды детям» был учрежден известным российским футболистом Александром Кержаковым, предпринимателем Иваном Никифоровым и Миланой Кержаковой в мае 2015 года.

Фонд помогает детям, оказавшимся в трудной жизненной ситуации; ребятам, которые остались без попечения родителей или живут с престарелыми опекунами; детям с диагнозом ДЦП; детям с синдромом Дауна. Одно из приоритетных направлений работы Фонда — помощь талантливым и одаренным детям.

Благотворительный Фонд «Звезды детям» более 7 лет оказывает всестороннюю помощь нуждающимся в поддержке детям из Санкт-Петербурга и Ленинградской области. На попечении Фонда находятся ребята с инвалидностью и дети, оставшиеся без опеки родителей, а также семьи в трудной жизненной ситуации, потому что доступ к комфортной и развивающей среде для этих категорий детей ограничен в силу внешних обстоятельств, что не отменяет их потребности в устроенном быте и образовании, которые в будущем дадут этим детям шанс на благополучную самостоятельную жизнь.

>7	>127	2	>450	>1200
лет работы	миллионов рублей собрано	президентских гранта	детей на попечении	нуждающимся оказана помощь

ПРОГРАММЫ

РАСХОДЫ НА БЛАГОТВОРИТЕЛЬНУЮ ПРОГРАММУ «РАЗВИТИЕ» 6 713 485 РУБЛЕЙ

Реабилитация подопечных

Адресная помощь семьям подопечных

Организация летнего оздоровительного отдыха

Юридическая помощь

Информационное сопровождение

Психологическая помощь

Организация и проведение образовательных, культурных, спортивных и благотворительных мероприятий для наших детей

Поддержка талантливых и одаренных детей в их занятиях (оплата необходимых секций, сборов, инвентаря, участия в конкурсах и соревнованиях)

Сотрудничество с медико-реабилитационными учреждениями: семейным медицинским центром ООО «РеаСанМед», «Медицинским центром «XXI век», Центром реабилитации детей с ДЦП «Родник».

ПОДОПЕЧНЫЕ

231	73	27	14	121	26
ребёнок на попечении	ребёнка с диагнозом ДЦП	детей с иными диагнозами	детей профессионально занимаются спортом	семей	многодетных семей

**не включая подопечных ресурсного центра в Кингисеппе, Сиверского ресурсного центра и соццентров в Санкт-Петербурге, интернат в Карелии*

МЕРОПРИЯТИЯ ДЛЯ ДЕТЕЙ

Мы видим, что окружающая среда и впечатления оказывают большое влияние на наших подопечных ребят вне зависимости от того, в каких семьях они растут, поэтому фонд продолжает организовывать культурные мероприятия.

ОБЩАЯ СУММА
222 518 РУБЛЕЙ

В 2022 ГОДУ ПОДОПЕЧНЫЕ ПОСЕТИЛИ 32 ТЕАТРАЛЬНЫХ ПОСТАНОВОК

Совместное посещение качественных спектаклей укрепляет отношения в семье, учит детей анализировать свои и чужие поступки, обогащает познавательный багаж и, – что самое главное, – закладывает в сознание ребят понимание того, что искусство – это весело, интересно, социально одобряемо и вполне им доступно в качестве развлечения.

ПРОЕКТ «ГОРОД МУЗ»

За год новые друзья Фонда – проект «Город муз» подарили нашим подопечным много незабываемых эмоций и новых знаний. Дети вместе с родителями побывали на театрализованных экскурсиях и спектаклях в музеях, посвящённых театральной тематике. Ребята узнали о жизни выдающихся актёров и композиторов, а также об истории музыкальных инструментов и посетили тематические интерактивные выставки.

3 «ПЕТЕРБУРГСКИХ ПРОМЕНАДА»

В 2021 году мы запустили культурно-образовательный проект, и в 2022 году вместе с лучшими петербургскими гидами мы продолжили проводить для наших подопечных авторские прогулки.

Наши культурные прогулки ничуть не похожи на банальные школьные экскурсии: захватывающие приключения, интересная информация, удобная для восприятия форма и увлекательные загадки, – всё это зажигает в детях страсть к изучению истории и обсуждению её уроков, ведь традиционно на мероприятиях Фонда мы слышим и ценим голос каждого из наших ребят. Дети, которые уверены, что их мнение важно, а их интерес поддерживается взрослыми, более успешны в вопросах социальной адаптации.

ПРОГУЛКА ПО РЕКАМ И КАНАЛАМ –

одно из самых любимых мероприятий среди наших подопечных

ТВОРЧЕСКИЕ МАСТЕР-КЛАССЫ

Кроме посещения культурных событий и выставок, мы проводим мероприятия, где ребята могут быть не просто зрителями, а активными участниками, проявлять свои таланты и пробовать свои силы в разных видах творчества. На мастер-классах наши подопечные знакомятся с работами известных художников и вдохновляются на создание собственных шедевров.

СПОРТИВНОЕ НАПРАВЛЕНИЕ

Благодаря поддержке социально ответственных компаний и частной инициативе их сотрудников, дети-спортсмены получили дополнительную помощь в оплате спортивных занятий по плаванию, тхэквондо и роликовым конькам, а также в покупке спортивного инвентаря для занятий.

10 ЧЕЛОВЕК ПОЛУЧИЛИ ПОМОЩЬ В РАМКАХ СПОРТИВНОГО НАПРАВЛЕНИЯ

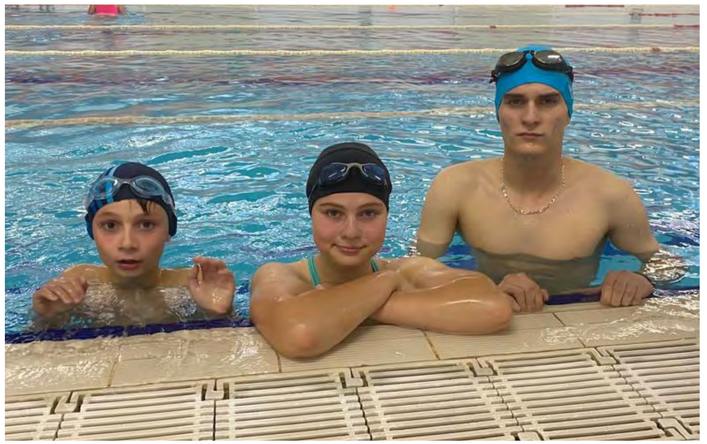

ФУТБОЛ

В 2022 году продолжилось сотрудничество с проектом «Зенит Рядом». Ребята поддерживали любимый «Зенит» на домашних матчах против команд «Оренбург», «Ростов», «Ахмат», «Спартак», а также побывали на экскрусии по стадиону «Газпром Арена» и впервые посетили игру женской команды «Зенит».

В ФУТБОЛЬНОМ СЕЗОНЕ 2022/23 ПОДОПЕЧНЫЕ ФОНДА ПО ПРИГЛАШЕНИЮ «ЗЕНИТ РЯДОМ» ВРУЧАЛИ НАГРАДУ G-DRIVE ИГРОКАМ «ЗЕНИТА».

Юные футбольные болельщики Антон Шаманин и Гоша Рогожин вручали награду Малкому, дважды становившемуся игроком месяца, а сёстры Камилла и Кристина Солдатенко –Андрею Мостовому.
Вместе с подопечными из других Фондов ребята также побывали на экскурсии по тренировочной базе «Зенита», где познакомились с игроками и главным тренером клуба Сергеем Семаком.

Спорт, культура и образование – приоритетные направления при организации мероприятий для наших подопечных. Но детство – это время радости: Фонд организует развлекательные мероприятия для наших семей, чтобы дети могли весело отдохнуть и пообщаться со своими близкими вне ежедневных забот.

18 СЕМЕЙ ПОСЕТИЛИ ПАРКИ РАЗВЕЧЕНИЙ

Главный праздник для нашего Фонда – Новый год. На время каникул приходится самое большое количество развлекательных мероприятий, вручается больше всего подарков и оказывается максимальная помощь всем нуждающимся семьям.

К НОВОМУ ГОДУ ПОДАРКИ И ПОМОЩЬ ПОЛУЧИЛИ **ВСЕ** ПОДОПЕЧНЫЕ

В преддверии 2022 года семьи наших подопечных посетили праздничные новогодние программы в «Кидбурге», театре «Karlsson Haus», на студии анимации «Мельница», побывали на культовом спектакле «Щелкунчик», а также на новогодней ярмарке и катке на острове Новая Голландия, получили подарки, продуктовые карты к новогоднему столу и многое другое.

В завершение года наш Фонд поучаствовал в благотворительном фестивале «Добрый город Петербург» и проекте «Центры местного сообщества». Благодаря фестивалю наши подопечные получили сладкие подарки и другие приятные сюрпризы.

ЛЕТНИЙ ОТДЫХ

6 подопечных посетили детские спортивные
и оздоровительные лагеря.

ОБЩАЯ СУММА
269 885 РУБЛЕЙ

ЧЕТВЁРТЫЙ БЛАГОТВОРИТЕЛЬНЫЙ ТЕННИСНЫЙ ТУРНИР

25-28 августа 2022 года Фонд «Звёзды детям» и Петербургский теннисный клуб им. В.И. Никифорова провели четвёртый совместный теннисный турнир. В нем приняли участие брлее 99 профессиональных спортсменов и любителей. Как и в предыдущие годы, турнир собрал на кортах любителей и профессионалов, а также друзей фонда «Звёзды Детям» и известных людей Петербурга, в числе, футболист Владимир Быстров, президент футбольного клуба «Зенит» Александр Медведев, вице-губернатор Санкт-Петербурга Олег Эргашев и другие.

Благодаря пожертвованиям спортсменов и поддержке гостей турнира нам удалось оплатить реабилитацию подопечным с ДЦП – Мише Горышину, Артуру Закиеву, Софье Тьярт, Нике Шахмамедовой, а также приобрели специальную парту для Кати Стёпиной.

ПОДДЕРЖАТЬ БЛАГОТВОРИТЕЛЬНЫЙ ТУРНИР В ЭТОМ ГОДУ ПРИЕХАЛА РОССИЙСКАЯ ТЕННИСИСТКА, ОЛИМПИЙСКАЯ ЧЕМПИОНКА РИО-2016 В ПАРНОМ РАЗРЯДЕ И СЕРЕБРЯНЫЙ ПРИЗЕР ОЛИМПИЙСКИХ ИГР В ТОКИО В МИКСТЕ ЕЛЕНА ВЕСНИНА, КОТОРАЯ ПРОВЕЛА ДЕТСКИЙ МАСТЕР-КЛАСС И ПОУЧАСТВОВАЛА В ОДНОМ ИЗ БЛАГОТВОРИТЕЛЬНЫХ МАТЧЕЙ.

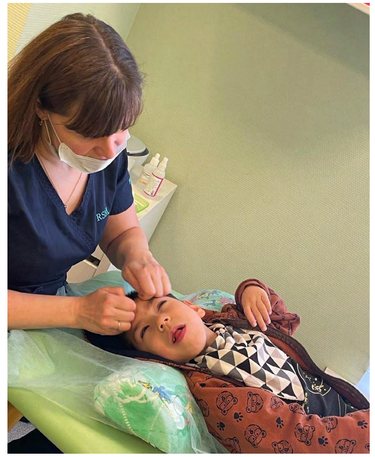

БЛАГОТВОРИТЕЛЬНЫЙ ТЕННИСНЫЙ ТУРНИР MEDICAL TROPHY

В сентябре в спортивном клубе «Ладога» прошёл любительский благотворительный теннисный турнир среди медицинских работников, который уже третий раз организован по инициативе компании REAMED.

ЦЕЛЬЮ ТУРНИРА БЫЛО ПОДДЕРЖАТЬ ПОДОПЕЧНОГО ФОНДА С ДЦП ИГОРЯ ИВАНОВА, КОТОРОМУ БЛАГОДАРЯ УЧАСТНИКАМ УДАЛОСЬ ОПЛАТИТЬ РЕАБИЛИТАЦИЮ.

ПРОЕКТ «ОПЫТ УЧАСТИЯ»

В 2022 ГОДУ ПРОДОЛЖИЛАСЬ РАБОТА НАД СОВМЕСТНЫМ С «ДАУН-ЦЕНТРОМ» ПРОЕКТОМ «ОПЫТ УЧАСТИЯ», ПРИЗВАННЫМ ПОКАЗАТЬ, ЧТО ЛЮДИ С СИНДРОМОМ ДАУНА МОГУТ БЫТЬ РЕАЛЬНО ПОЛЕЗНЫ ОБЩЕСТВУ. В ПРОЕКТЕ УЖЕ ПРИНЯЛИ УЧАСТИЕ СЕРГЕЙ СЕМАК, АНАТОЛИЙ ТИМОЩУК, СЕРГЕЙ ПЕРЕГУДОВ, АНВАР ЛИБАБОВ, АРАМ МНАЦАКАНОВ И ДРУГИЕ.

ОБЩАЯ СУММА 86 470 РУБЛЕЙ

Итогом проекта стала выставка, которая прошла на «Газпром Арене» и стала частью масштабного социального проекта «Опыт участия», призванного показать, что людям с ментальными нарушениями можно и нужно работать. Перед матчем «Зенит» – «Урал» ребята с аутизмом и синдромом Дауна заняли рабочие позиции в фирменных магазинах, помогали гостям стадиона совершать покупки и оказывали содействие в работе журналистам.

АДРЕСНАЯ ПОМОЩЬ ДЛЯ ПОДОПЕЧНЫХ С ДЦП

Кроме покупки инвалидных колясок, Фонд регулярно оказывает иную необходимую помощь подопечным с диагнозом ДЦП, приобретая одежду, ортопедическую обувь и оплачивая дополнительные занятия, которые поддерживают и закрепляют результат реабилитаций.

ОБЩАЯ СУММА
335 500 РУБЛЕЙ

АДРЕСНАЯ ПОМОЩЬ

В 2022 году мы приобрели канцтовары, учебные пособия, школьную, спортивную форму, очки, продуктовые карты, средства личной гигиены и оказали другую необходимую помощь.

ОБЩАЯ СУММА
758 415 РУБЛЕЙ

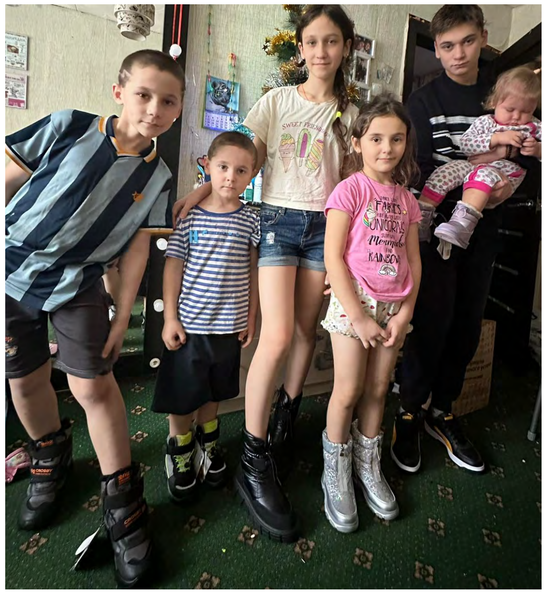

Для нас важно также поддерживать ребят в их увлечениях, которые могут стать профессией. Наша подопечная Нина Морошкина поступила в Инженерную школу одежды на очное отделение, и мы оплатили первый год обучения.

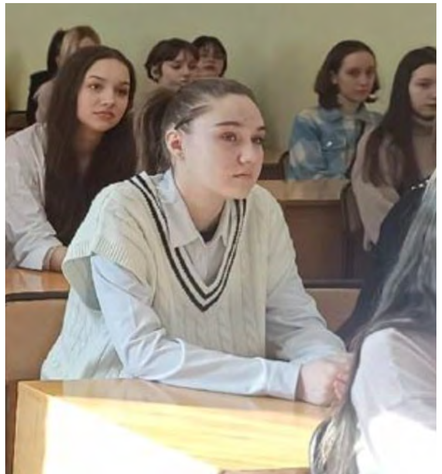

Фонд стремится оказывать всестороннюю поддержку семьям наших подопечных.

С этой целью у нас постоянно работают проекты:

Помощь психолога — поддержка детей и родителей, тренинги, решение сложностей в отношениях и в школе, консультации по психиатрическому лечению.

Помощь юриста — решение спорных вопросов с жильем, представление интересов в спорах с работодателем и опекунами, консультации по оформлению государственной поддержки.

Помощь IT-специалиста — подбор и обслуживание компьютерной техники и программного обеспечения для дистанционного образования и реализации творческого потенциала детей.

ОБЩАЯ СУММА
665 282 РУБЛЕЙ

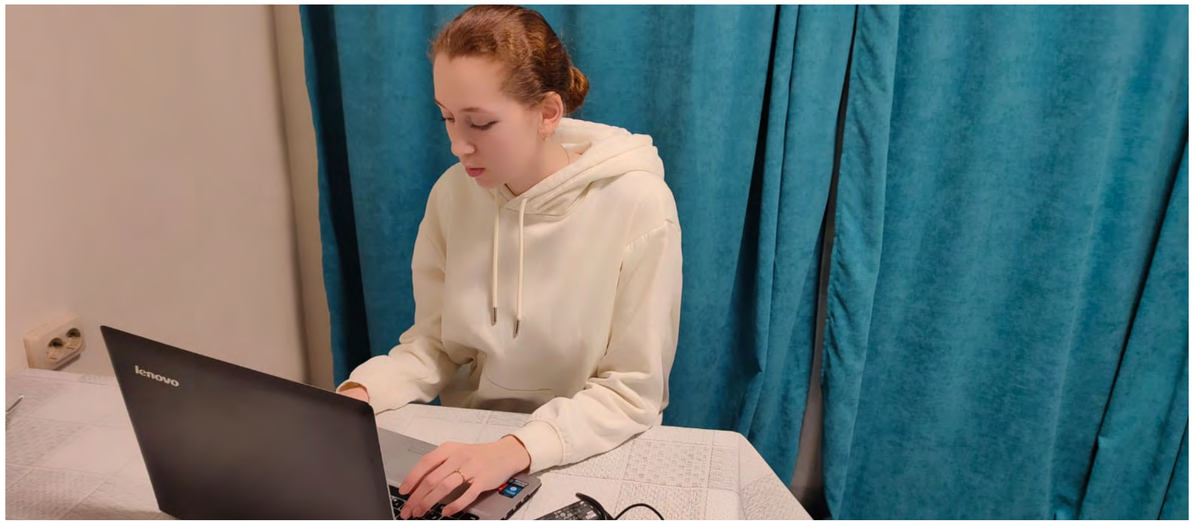

РЕАБИЛИТАЦИИ

пройдено 15 реабилитаций
на сумму 1 703 885 рублей

оплачено 7 реабилитаций
на сумму 1 483 550 рублей

Сейчас подопечные проходят эти реабилитации.

ПАРТНЁРЫ ФОНДА

Зенит 1925

Зенит рядом

АО "СОВЕТ ПО ТУРИЗМУ И ЭКСКУРСИЯМ СПб"

ПЕТЕРБУРГСКИЙ ТЕННИСНЫЙ КЛУБ ИМЕНИ В.И. НИКИФОРОВА

МУЗЕЙ ФАБЕРЖЕ

DAL 2001 PROBKA SAINT PETERSBURG

GOOSE GOOSE RISTORANTE

Сули гули ресторан

Пышечка ПЕРВАЯ ПЫШЕЧНАЯ GINZA PROJECT

levrana NATURAL

ПЕКАРНЯ • ЦЕХ 85

COFFEESHOP COMPANY

ALEX FITNESS

A·FITNESS

СЕТЬ ВЕРЁВОЧНЫХ ПАРКОВ NORWAY PARK

ВЫСОТНЫЙ ГОРОД

GORILLAPARK

ДЕТСКИЙ ЛЕДОВЫЙ ТЕАТР САНКТ-ПЕТЕРБУРГ

World Class

Rm REAMED PROGRESS TO MEDICINE

Веселый водовоз

STENOVA HOME®

ПРЕЗИДЕНТ ОТЕЛЬ & СПА

Птички и ягоды РЕСТОРАН

Благотворительный Фонд Добрый город Петербург

mir ЗДОРОВЫЙ МИР ПРОГРЕСС В МЕДИЦИНУ

matematika

CITY BEES beauty agency

САНКТ-ПЕТЕРБУРГСКИЙ ГОСУДАРСТВЕННЫЙ АКАДЕМИЧЕСКИЙ ТЕАТР им. ЛЕНСОВЕТА

САНКТ-ПЕТЕРБУРГСКИЙ ТЕАТР МАСТЕРСКАЯ

ANUEDEI

волшебство

доброта

свобода

забота

праздник